

# Newsletter

NEWSLETTER NEWSLETTER NEWSLETTER  
NEWSLETTER NEWSLETTER NEWSLETTER

NEWSLETTER NEWSLETTER NEWSLETTER  
NEWSLETTER NEWSLETTER NEWSLETTER

Newsletter n. 12 del 10 DICEMBRE 2020

## DA CONFARTIGIANATO LAZIO



**Confartigianato**  
Imprese Lazio



**ACQUISTIAMO ARTIGIANATO**  
*Impresa Cuore d'Italia*

**ACQUISTIAMO A KM 0**  
**SCEGLIAMO IL NOSTRO TERRITORIO**  
**VALORIZZIAMO L'ARTIGIANATO LOCALE**

LE SEDI TERRITORIALI DI CONFARTIGIANATO NEL LAZIO

<b>FROSINONE</b> confartigianatofrosinone.it Tel. 0775.1530208 infoweb@confartigianato.fr.it	<b>LATINA</b> confartigianatolatina.it Tel. 351 583 3122 segreteria@confartigianatolatina.it	<b>RIETI</b> confartigianatorieti.it Tel. 0746.218131 info@confartigianatorieti.it	<b>ROMA</b> confartigianatoroma.it Tel. 06.77207803 segreteria@confartigianatoroma.it	<b>VITERBO</b> confartigianato.vi.it Tel. 0761.33791 info@confartigianato.vi.it
---	---	---	--	--

[www.confartigianatolazio.com](http://www.confartigianatolazio.com) -  Confartigianato Imprese Lazio

## #acquistiamoArtigiano

LEGGI L'ARTICOLO

## **Aree interne: in Gazzetta il DPCM che eroga 210 mln ai Comuni delle aree interne per sostenere le piccole imprese.**

Grazie all'azione di **Confartigianato Imprese Lazio**, insieme alle Associazioni Provinciali, che hanno sollecitato la Regione Lazio, i Comuni delle aree interne del Paese hanno a disposizione 210 milioni di euro per il sostegno alle attività produttive economiche, artigianali e commerciali dei territori. Lo stabilisce il Dpcm varato dal Governo e pubblicato in Gazzetta Ufficiale lo scorso 4 dicembre che ripartisce le risorse tra 3.101 Comuni. I comuni finanziati in provincia di **Roma sono 46, Viterbo 29, Frosinone 45, Latina 8 e Rieti 62**, per un totale di **190**. I 210 milioni – cui si aggiungeranno altri 90 milioni nel triennio 2021-2023 previsti dalla legge di bilancio in discussione alla Camera – sono spalmati sul triennio 2020-2022, ma i fondi del 2020 saranno da spendere subito. Il Dpcm stabilisce la ripartizione, i termini e le modalità di accesso e rendicontazione dei contributi ai Comuni che possono usarli per la realizzazione di azioni a sostegno economico in favore delle micro e piccole imprese, anche con l'obiettivo di contenere l'impatto dell'epidemia Covid-19.

I contributi sono stati assegnati ai comuni tenendo conto della dimensione demografica e in base a criteri di "perifericità".

Potranno usufruire del sostegno economico le imprese che svolgono attività economiche attraverso un'unità operativa ubicata nei territori dei comuni individuati nel Decreto, regolarmente costituite e iscritte al Registro delle Imprese, non in stato di liquidazione o di fallimento e non soggette a procedure di fallimento o di concordato preventivo.

Le azioni previste possono riguardare l'erogazione di contributi a fondo perduto per spese di gestione e/o iniziative che agevolino ristrutturazioni, ammodernamento, innovazione di prodotto, innovazioni tecnologiche, digitalizzazione ecc.

Per maggiori informazioni potrete rivolgervi alle Associazioni Provinciali di competenza:

### **Confartigianato Roma Città Metropolitana**

Largo Carlo Salinari, 19 – 00142 ROMA

Telefono 06.77207803 [www.confartigianatoroma.it](http://www.confartigianatoroma.it) Email [segreteria@confartigianatoroma.it](mailto:segreteria@confartigianatoroma.it)

### **Confartigianato Imprese Rieti**

Via F.lli Sebastiani 121 – 02100 RIETI

Tel. 0746.491435 – 0746.218131 [www.confartigianatorieti.it](http://www.confartigianatorieti.it) Email [info@confartigianatorieti.it](mailto:info@confartigianatorieti.it)

### **Confartigianato Imprese Viterbo**

Via I. Garbini, 29/G – 01100 VITERBO

Tel. 0761.33791 [www.confartigianato.vt.it](http://www.confartigianato.vt.it) Email [info@confartigianato.vt.it](mailto:info@confartigianato.vt.it)

### **Confartigianato Imprese Frosinone**

Via Armando Fabi, 163 – 03100 FROSINONE

Tel. 0775.212283 <https://confartigianatofrosinone.it/web/site#!home> Email [infoweb@confartigianatolazio.fr.it](mailto:infoweb@confartigianatolazio.fr.it)

### **Confartigianato Imprese Latina**

P.le V. Granato, Snc – C/C Le Corbusier – 04100 LATINA

Tel. 0773/175 3510 - 351.5833122 [www.confartigianatolatina.it](http://www.confartigianatolatina.it) Email [segreteria@confartigianatolatina.it](mailto:segreteria@confartigianatolatina.it)



## **BONUS OCCUPAZIONALE**

Il giorno 09 dicembre c'è stato un incontro con la Segreteria Lavoro e l'Assessore Di Berardino. Tra i vari temi trattati, l'Assessore ha assicurato, in via informale, che verranno pagate le domande presentate di Bonus Occupazionale, ferme al 2017. Per maggiori informazioni e delucidazioni potete contattarci al tel. 06.32609788 o alla mail [info@confartigianatolazio.com](mailto:info@confartigianatolazio.com)



## **ASSEMBLEA – Marco Granelli nuovo Presidente di Confartigianato Imprese. Al suo fianco i vice Presidenti Massetti, Massimino, Ribisi**

**Marco Granelli** è stato eletto oggi per acclamazione **Presidente di Confartigianato Imprese** per il quadriennio **2020-2024** dall'**Assemblea** della Confederazione che rappresenta 700.000 artigiani, micro e piccole imprese. Il nuovo Presidente sarà affiancato dai **vice Presidenti Eugenio Massetti** (Vicario), **Domenico Massimino**, **Filippo Ribisi**.

Marco Granelli è nato nel 1962 a Salsomaggiore (Parma) dove è titolare di un'impresa nel settore delle costruzioni. Da lungo tempo è impegnato nell'attività associativa: dal 2012 è Vice Presidente Vicario di Confartigianato e dal 2009 guida Confartigianato Emilia Romagna dopo essere stato per molti anni alla presidenza di Confartigianato Imprese Parma.

Granelli raccoglie il testimone da **Giorgio Merletti** che ha guidato la Confederazione dal 2012 e al quale ha rivolto il **ringraziamento di Confartigianato** per il grande impegno dedicato, in questi anni difficili per l'economia italiana, alla valorizzazione e allo sviluppo dell'artigianato e delle piccole imprese.

Nella squadra del nuovo Presidente entra anche **Vincenzo Mamoli** il quale, a seguito delle dimissioni di Cesare Fumagalli, **assume l'incarico di Segretario Generale**. Granelli ha espresso a **Fumagalli** gratitudine e riconoscimento per l'intenso lavoro svolto in questi 16 anni per consolidare il ruolo della Confederazione quale forte attore sociale ed economico del Paese e per promuovere il valore artigiano delle piccole imprese diffuse di territorio.

Marco Granelli, nell'indicare il **programma di lavoro** della sua Presidenza, ha sottolineato: "Usciremo da questa crisi con uno sforzo eccezionale di **responsabilità e coraggio** da parte di tutti per ricostruire un modello di sviluppo economico e sociale che faccia leva sul **valore espresso dagli artigiani e dalle piccole imprese che rappresentano il 98% delle aziende italiane**. Confartigianato intensificherà l'impegno di rappresentanza e di servizio al fianco degli imprenditori. A chi guida il Paese sollecitiamo altrettanto impegno deciso e concreto nel costruire un contesto favorevole alle potenzialità imprenditoriali del nostro Paese, puntando su competenze, innovazione, sostenibilità, fattori indispensabili per irrobustire il tessuto produttivo e migliorarne la capacità competitiva".

"In questi mesi – ha detto ancora il Presidente di Confartigianato – le **micro e piccole imprese italiane** hanno sofferto ma hanno anche dato una **grande prova di reattività**. Ora non possiamo vanificare i loro sforzi. **Ci giochiamo il futuro**: mai come quest'anno la manovra economica deve essere una legge di rilancio e non possiamo permetterci esitazioni nell'utilizzare le risorse europee per **investire sui punti di forza del nostro sistema produttivo, vale a dire gli oltre 4 milioni di artigiani e piccole imprese italiani**".

L'Assemblea di Confartigianato ha provveduto altresì ad eleggere i **20 componenti della Giunta Esecutiva** nelle persone di: Giovanni Barzaghi (Milano/Monza Brianza), Luca Crosetto (Cuneo), Nerio Dalla Vecchia (Vicenza), Luigi Derniolo (Lecce), Paolo Figoli (La Spezia), Moris Fiorelli (Foligno), Davide Galli (Varese), Rosa Gentile (Matera), Giacinto Giambellini (Bergamo), Michele Giovanardi (Novara), Enrico Inferrera (Napoli), Maria Amelia Lai (Sassari), Daniele La Porta Daniele (Siracusa), Enzo Mengoni (Macerata), Pasquale Napoli (Reggio Calabria), Stefano Ruffilli (Cesena), Graziano Sabbatini (Ancona), Vendemiano Sartor (Treviso), Graziano Tilatti (Udine), Ferrer Vannetti (Arezzo).

Il **Comitato di Presidenza** è così composto: Marco Granelli (Presidente), Eugenio Massetti (Vice Presidente Vicario), Domenico Massimino (Vice Presidente), Filippo Ribisi (Vice Presidente), Giuseppe Mazzarella, Vendemiano Sartor, Ferrer Vannetti.



## **Nuove misure per fronteggiare l'emergenza da Covid-19: DL n. 158 del 2020 e DPCM del 03 dicembre 2020**

Le modifiche introdotte dai nuovi provvedimenti.

DL n. 158 del 2020:

### Spostamenti:

- Dal **21 dicembre** al **06 gennaio** sono **vietati gli spostamenti tra Regioni e da/per le province autonome** di Trento e Bolzano, anche per raggiungere le seconde case;
- il **25 e il 26 dicembre** e il **1° gennaio** sono **vietati gli spostamenti tra Comuni**;
- resta il **divieto di spostarsi dalle 22.00 alle 05.00 del mattino** sul territorio nazionale. Il **31 dicembre** il **divieto** sarà di **spostarsi dalle 22.00 alle 07.00**;
- sarà sempre **possibile spostarsi per motivi di lavoro e di salute** (anche nelle ore notturne), per rientrate nel Comune in cui si ha la residenza, per rientrare nella casa in cui si ha il **domicilio** o in cui si abita con continuità o periodicità;
- **da e per l'estero:** per i turisti che andranno all'estero o arriveranno in Italia tra il 21 dicembre e il 6 gennaio è prevista la quarantena al rientro o all'arrivo in Italia.

Per quello che riguarda il **DPCM (03 dicembre 2020) in vigore da oggi 04 dicembre fino al 15 gennaio 2021:**

### ATTIVITÀ DEI SERVIZI DI RISTORAZIONE (FRA CUI BAR, PUB, RISTORANTI, GELATERIE, PASTICCERIE):

#### **AREA GIALLA**

- saranno **aperti** con consumo al tavolo dalle ore **05.00 alle 18.00** tutti i giorni;
- ogni tavolo può ospitare al massimo 4 persone, se non sono tutte conviventi;
- dalle 18.00 alle 22.00 è consentito l'**asporto** e le **consegne a domicilio sono sempre garantite**;

#### **AREA ARANCIONE e AREA ROSSA**

- sono **aperti dalle 05.00 alle ore 22.00 solo per l'asporto**. Le consegne a domicilio sono sempre garantite.

Possono rimanere aperti gli esercizi di somministrazione di alimenti e bevande delle aree di servizio situate lungo le **autostrade**, gli itinerari europei **E45 e E55**, **nei porti e negli interporti**.

### ALBERGHI

- **si svolgono** a condizione che sia assicurato, oltre alla distanza interpersonale di almeno un metro, che gli **ingressi avvengano in modo dilazionato** e che si svolgano **nel rispetto dei protocolli o linee guida idonei a prevenire o ridurre il rischio di contagio**.
- **da oggi, venerdì 04 dicembre, fino al 06 gennaio** potranno rimanere **aperti fino alle 21.00**;
- **dal 05 dicembre al 15 gennaio** nei **giorni festivi e prefestivi**, sono **chiusi gli esercizi commerciali all'interno dei mercati e dei centri commerciali gallerie commerciali, parchi commerciali, aggregazioni di esercizi commerciali** e altre strutture ad essi assimilabili **a eccezione** delle farmacie, parafarmacie, presidi sanitari, punti vendita di generi alimentari, prodotti agricoli e florovivaistici, tabacchi ed edicole.

### ATTIVITÀ di SERVIZI alla PERSONA (parrucchieri, barbieri, estetiste):

- sono **consentite** a condizione che le Regioni e le Province autonome abbiano preventivamente accertato la compatibilità dello svolgimento delle attività con l'andamento della situazione epidemiologica nei propri territori e che individuino i protocolli o le linee guida applicabili idonei a prevenire o ridurre il rischio di contagio.

È **confermato l'obbligo** di esporre all'ingresso del locale un **cartello che riporti il numero massimo di persone ammesse contemporaneamente nel locale medesimo**.

Si prevede che gli **impianti nei comprensori sciistici** saranno **chiusi fino al 06 gennaio**. A partire dal 07 gennaio gli impianti saranno aperti agli sciatori amatoriali solo subordinatamente all'adozione di apposite linee guida da parte della Conferenza delle Regioni e delle Province autonome rivolte ad evitare aggregazioni di persone e assembramenti.

## RITRATTI DEL LAVORO

### Molino



### CHI SIAMO

La famiglia Parente, con la sua antica storia fatta di mulini, cereali e farine, pratica nel tempo con passione e dedizione la professione molitoria. Le generazioni si sono succedute aumentando esperienza e conoscenze, producendo farine di qualità sfruttando tutte le proprietà organolettiche dei cereali, una tradizione che dal 1801 si rinnova negli anni di padre in figlio con la stessa passione.

Dai nostri impianti artigianali si ottengono farine di ieri e di oggi, senza aggiunte di conservanti e miglioratori spesso utilizzati per garantire la standardizzazione del prodotto; la produzione si sviluppa su 2 linee:

- Linea ad alta macinazione, è il cosiddetto molino a cilindri;
- Linea a bassa macinazione, praticata con macine in pietra dette anche palmenti.

I prodotti della macinazione si classificano in base al tasso di estrazione dal cereale, al variare quindi della percentuale di farina estratta, variano l'aspetto fisico e i valori nutrizionali del cereale lavorato.



### **LA MACINAZIONE A PIETRA**

La macinazione a pietra ha una storia millenaria, da essa si ottiene una farina a granulometria irregolare, una più elevata presenza di crusche e totale conservazione del germe.

Queste farine integrali ricche di germe e crusca corrispondono al tipo che per secoli ha alimentato l'umanità e ancora gli anziani ricordano.

E' conoscenza popolare che la farina macinata a pietra sia molto saporita, ricca e digeribile, caratteristiche che si apprezzano soprattutto quando si macinano cereali di elevata qualità poiché proprio del germe e nella zona dove esso è collocato (cruschello), che questo tipo di macinazione riesce a conservare, è contenuta la parte più nobile e ricca.

I cereali vengono macinati nel molino ad antichi palmenti di pietra naturale "La Fertè-sous-Jouarre", pregiata e robustissima selce molare proveniente dal dipartimento della Senna in Francia, di colore biancastro, con variazioni sul grigio, azzurro, rosa, giallo, non si sgretola durante la macinazione, pertanto rispecchia le caratteristiche fondamentali per una buona macina.



### **PRODUZIONE DEL MOLINO A CILINDRI**

**Da grano tenero:**

**farina 00:** è la più raffinata in assoluto e si ottiene eliminando completamente la crusca dall'involucro esterno (pericarpio) e il germe che è la parte del chicco che contiene la maggiore quantità di vitamina B1 ed altre cellule ricche di minerali.



**Farina 0:** è leggermente meno raffinata della 00 e si caratterizza per un apporto maggiore di nutrienti.



**Farina 1:** a differenza delle altre presenta un colore più scuro e contiene maggiori quantità di minerali e fibre.

**Da grano duro:**

Semola rimacinata: è ideale per la panificazione e la pastificazione, ma è frequente l'uso per miscele con farine di grano tenero.

**PRODUZIONE A PALMENTI**

I prodotti si ottengono in un solo passaggio mediante due macine, una dormiente e l'altra girante, queste presentano i piani abbiati e muniti di scanalature, la superficie è piuttosto porosa. Con tale tecnica è possibile macinare le parti più resistenti dei diversi strati dell'involucro esterno dei cereali, raschiando dalla crusca tutta la fascia nutritiva e il germe anche se oleoso, pertanto la farina contiene tutti i componenti nutritivi del cereale.

**Da grano tenero:**



**Farina 1:** è un prodotto completo, ricco di tutti i componenti del cereale; è la farina più bianca che si possa ottenere dalla macinazione a pietra ma è necessariamente più scura delle farine prodotte dal mulino a cilindri, infatti la ricerca di prodotti più chiari precluderebbe i vantaggi della produzione da macina a pietra.



**Farina 2:** è ottenuta con un tasso di estrazione più spinto rispetto alla farina 1, inoltre è maggiore l'apporto di fibre ed altri fitoelementi.



**Da grano duro:**

Farina che presenta notevoli differenze rispetto alla corrispondente prodotta con la macinazione a cilindri, infatti contiene in maggiori quantità il germe, le fibre e gli altri elementi nutrizionali, inoltre presenta un aspetto più grezzo, caratteristico dei prodotti ottenuti dai palmenti.

**La farina integrale** da grano tenero o da grano duro, si ricava dall'intero chicco, è quindi ricca di fibre, si può consumare per diete particolari o in miscela con farine più raffinate.



La **farina di mais** o farina gialla è impiegata per diversi usi alimentari, prevalentemente per la preparazione della polenta.



DOVE SIAMO  
03023 CECCANO (FR) Via Gaeta, 149  
Tel. e Fax 0775.603920  
[ageimpar.molinoparente@virgilio.it](mailto:ageimpar.molinoparente@virgilio.it)



## **SAN.ARTI. Misure Straordinarie COVID-19, nuove coperture e proroga della loro durata**

Il Fondo di assistenza sanitaria integrativa per i lavoratori dell'artigianato ha ampliato le misure per far fronte alla diffusione del Coronavirus prorogando la loro durata e prevedendo nuove coperture.

In merito alle coperture per la diagnosi del COVID-19 è stata integrata la garanzia in essere portando a **due** il numero di **test sierologici** per la ricerca degli anticorpi **IgM e IgG** anti SARSCoV-2 fruibili l'anno ed **aggiungendo** anche quella per l'esecuzione di **due tamponi molecolari** per la ricerca RNA virale, con costi interamente sostenuti da SAN.ARTI..

Le prestazioni, erogate da UniSalute per conto del Fondo, saranno **fruibili dal 1.11.2020 fino al 31.12.2020**.

Inoltre il Fondo ha prorogato la durata della copertura delle indennità per ricovero e/o isolamento domiciliare a seguito di contagio dal COVID-19 che potranno quindi essere richieste in caso di positività al virus avvenuta fino al 31 dicembre 2020 nello specifico:

- **lavoratori dipendenti** e gli iscritti Volontari possono richiedere: **diaria per isolamento domiciliare** di 40,00 euro al giorno per un periodo non superiore a 14 giorni all'anno; **Indennità giornaliera per ricovero** di 40,00 euro per ogni notte di ricovero per un periodo non superiore a 50 giorni.
- **I Titolari delle imprese aderenti** a SAN.ARTI. che nell'ultimo semestre del 2019 abbiano regolarmente versato la contribuzione al Fondo per i lavoratori dipendenti in forza potranno richiedere: **indennità per isolamento** di 30,00 euro al giorno per un periodo massimo di 14 giorni l'anno; **indennità per ricovero** di 40,00 euro per ogni notte di ricovero, per un periodo non superiore a 50 giorni.

Le indennità sono tra loro cumulabili.

Anche il termine previsto per la prestazione di **rimborso delle Franchigie** versate per visite specialistiche ed accertamenti diagnostici effettuati rivolgendosi alla rete convenzionata UniSalute è stato **prorogato al 31.12.2020**.

## **LA FORMAZIONE DI SISTEMA**

### **INNOVAZIONE PER LA RESILIENZA DELLE IMPRESE**

WEBINAR *Innovazione, Reti di Imprese, Incentivi, Digitale, Marchi, Economia Circolare, Incentivi alle Imprese*

#### **TRANSITION 4.0 E CREDITO D'IMPOSTA R&S**

**Data da definire**

#### **UNIONCAMERE, CCIAA E PERCORSO DI DIGITALIZZAZIONE**

**Data da definire**

Per Registrarsi: <https://formazionedisistema.confartigianato.it/?redirect=0>

### **PRIVACY: LA FORMAZIONE DEI FORMATORI**

Webinar PRIVACY: LA FORMAZIONE DEI FORMATORI DIREZIONE RELAZIONI ISTITUZIONALI

#### **MODULO 3 – “I TRATTAMENTI ANTI COVID IN AZIENDA”**

**18 DICEMBRE 2020 DALLE ORE 10 ALLE ORE 12**

#### **MODULO 4 “DPIA: QUANDO È OBBLIGATORIA E COME GESTIRLA NELLE MICRO E PICCOLE IMPRESE”**

**21 DICEMBRE 2020 DALLE ORE 10 ALLE ORE 12**

Per Registrarsi: <https://formazionedisistema.confartigianato.it/?redirect=0>

### **CESSIONI D'AZIENDA, AFFITTO, D'AZIENDA, CONFERIMENTI DI AZIENDE E CONTRATTI DI RETI**

Webinar AREA FISCALE

**11 DICEMBRE 2020 ORE 9-12**

(1^ PARTE)

**17 DICEMBRE 2020 ORE 15-18**

(2^ PARTE)

Per Registrarsi: <https://formazionedisistema.confartigianato.it/?redirect=0>

### **(TURISMO) BORGHI IN FESTIVAL**

Webinar TURISMO L'Avviso Pubblico MiBACT “Borghi in festival” e la proposta dei Percorsi Accoglienti

**14 DICEMBRE 2020 11.00-13.00**

Destinatari funzionari Sistema Confartigianato Imprese

Per Registrarsi: <https://formazionedisistema.confartigianato.it/?redirect=0>

## SERVIZIO SUPERBONUS

WEBINAR CAAF

**15 DICEMBRE 2020 14.00 – 17.00.**

Per Registrarsi: <https://formazionedisistema.confartigianato.it/?redirect=0>

## DALLA REGIONE LAZIO

### CULTURA: OTTO MLN PER REALTÀ SPORTIVE E CULTURALI

Quattro nuovi avvisi pubblici a sportello per la concessione di contributi *una tantum* a fondo perduto destinati a Teatri, Cinema, Associazioni culturali e di Promozione Sociale e ad Associazioni e Società Sportive Dilettantistiche del Lazio. Le misure prevedono un contributo straordinario di 8 milioni di euro.

Non si ferma l'impegno della Regione Lazio a sostegno delle realtà culturali e sportive del territorio messe in difficoltà dalla seconda ondata della pandemia. Sono a disposizione **4 nuovi avvisi pubblici a sportello**, gestiti dalla società regionale *in house* LAZIOcrea S.p.A., per la concessione di contributi *una tantum* a fondo perduto destinati a **Teatri, Cinema, Associazioni culturali e di Promozione Sociale** (online da oggi) e ad **Associazioni e Società Sportive Dilettantistiche** del Lazio (in arrivo mercoledì 9 dicembre). Le misure prevedono un contributo straordinario di 8 milioni di euro complessivi così suddivisi: 1,3 milioni destinati ai Teatri, 1,7 milioni per i Cinema, 4 milioni ad Associazioni culturali e APS e 2 milioni per Associazioni e Società Sportive.

Per i **Teatri**, la Regione Lazio mette a disposizione una **dotazione totale di 1,3 milioni di euro**. A beneficiare del contributo *una tantum* saranno i **gestori degli spazi teatrali** del Lazio che, tra i requisiti, siano **costituiti da almeno 2 anni** e che abbiano ospitato nel 2019 un **numero minimo di giornate di programmazione** (60 per i teatri nel territorio di Roma Capitale e 40 nei restanti comuni del Lazio) dal teatro alla musica alla danza.

L'**importo del contributo** sarà determinato in funzione del **numero dei posti** del teatro: **12 mila euro** per le sale da 101 a 200 posti; **17 mila euro** per le sale da 201 a 300 posti; **26 mila** da 301 a 500 posti; **40 mila** da 501 a 1.000 posti; **53 mila euro** per le sale teatrali che dispongano di oltre 1.000 posti.

Per i **Cinema** del Lazio, il contributo straordinario *una tantum* messo a disposizione della Regione è di **1,7 milioni di euro** ed è destinato agli esercenti cinematografici. Tra i requisiti richiesti per ottenere il contributo c'è la presenza sul territorio regionale sia della **sede legale o operativa** che della **sala cinematografica**, l'essere regolarmente iscritti al registro delle imprese nonché l'aver maturato nel 2019 un certo numero di **giornate di pubblico spettacolo**: 240 per i cinema situati sul territorio di Roma Capitale, 180 negli altri capoluoghi di provincia e 100 negli altri comuni del Lazio. Fermo restando il **contributo massimo** di **60 mila euro** totali per ciascuna sala, una **quota** di esso sarà determinata dal **numero di giorni di apertura** del cinema dal 24 agosto al 25 ottobre 2020: **4 mila euro** da 0 a 10 giorni di apertura; **6.500 euro** da 11 a 25 giorni; **7.500 euro** da 26 a 40 giorni; **10.500 euro** da 41 giorni di apertura in poi. In più, per le sale che abbiano registrato almeno 11 giornate di apertura, verrà erogato un **ulteriore 5% calcolato sulla perdita di incassi lordi** riferita al periodo che va dal 1° ottobre al 31 dicembre 2020 in rapporto allo stesso periodo del 2019.

Per gli avvisi dedicati al Teatro e al Cinema, le domande di contributo dovranno essere inoltrate, pena l'esclusione, **entro e non oltre il 21 dicembre 2020** a mezzo Posta Elettronica Certificata (P.E.C.) all'indirizzo [sostegnocultura.laziocrea@legalmail.it](mailto:sostegnocultura.laziocrea@legalmail.it).

Per le **Associazioni culturali e di Promozione Sociale (APS)**, anche appartenenti al Terzo Settore, che siano attive nella promozione artistica e culturale, nella produzione e nella formazione, la Regione Lazio ha stanziato **4 milioni di euro**. **Due le categorie di beneficiari**: gli organizzatori di attività culturali e artistiche che non sostengono la spesa di uno spazio, i quali potranno ottenere un contributo *una tantum* a fondo perduto pari a **5.500 euro**; tutti coloro che, oltre a essere organizzatori, sostengano anche il costo (contratto di locazione, concessione d'uso, comodato) di uno spazio polifunzionale sul territorio regionale deputato all'esecuzione di queste attività e che potranno ottenere un contributo *una tantum* a fondo perduto pari a **9 mila euro**. Tra le condizioni richieste, provare di aver svolto dal 1° gennaio al 31 dicembre 2019 almeno **50 giornate di attività** di promozione artistica e culturale, produzione o formazione.

Anche per l'Avviso pubblico dedicato alle Associazioni, le domande di contributo dovranno essere inoltrate, pena l'esclusione, **entro e non oltre il 21 dicembre 2020** a mezzo Posta Elettronica Certificata (P.E.C.) all'indirizzo [sostegnoassociazioniculturali.laziocrea@legalmail.it](mailto:sostegnoassociazioniculturali.laziocrea@legalmail.it).

**I contributi non sono cumulabili**. Non sarà possibile, infatti, presentare domanda per più di uno di questi Avvisi: in caso di più istanze di partecipazione, LAZIOcrea prenderà in considerazione solo la **prima domanda presentata in ordine cronologico**.

Per le **Associazioni e Società Sportive Dilettantistiche (ASD e SSD)**, la Regione Lazio ha stanziato **2 milioni di euro** per la concessione di un contributo *una tantum* a fondo perduto di **1.000 euro** per i soggetti che **non** hanno in **gestione spazi** che ospitino attività sportive; mentre **2.000 euro** saranno concessi a quei soggetti che sostengano anche il **costo derivante dalla gestione** (locazione, comodato o concessione) di uno **spazio dedicato alle attività sportive** come palestre, piscine e campetti.

Tra i requisiti per poter accedere al contributo, i richiedenti dovranno essere affiliati a un organismo sportivo **riconosciuto dal Coni**, aver svolto **attività o manifestazioni sportive** dal 1° gennaio al 31 dicembre 2019 e avere almeno un **istruttore** in possesso di diploma in scienze motorie o in alternativa tecnici sportivi riconosciuti dal CONI o dal CIP o da organizzazioni sportive riconosciute.

L'Avviso sarà **online da mercoledì 9 dicembre** e le domande di contributo dovranno essere inoltrate, pena l'esclusione, **entro e non oltre il 23 dicembre 2020** a mezzo Posta Elettronica Certificata (P.E.C.) all'indirizzo [sostegnoSPORT.laziocrea@legalmail.it](mailto:sostegnoSPORT.laziocrea@legalmail.it).

Per tutte le informazioni e per consultare i bandi completi: [www.laziocrea.it/laziocrea/archivio-gare/gare-in-corso/](http://www.laziocrea.it/laziocrea/archivio-gare/gare-in-corso/).

## **COVID: SPORT, DUE MLN PER SOCIETA' SPORTIVE DILETTANTISTICHE**

*Si somma ai sei milioni di euro già stanziati in primavera nel primo periodo della pandemia a favore dello sport dilettantistico: il bando entro metà dicembre*

La giunta regionale ha approvato, tramite delibera, lo stanziamento di due milioni di euro a fondo perduto a favore delle Associazioni Sportive Dilettantistiche e delle Società Sportive Dilettantistiche del Lazio.

I finanziamenti saranno erogati dopo la pubblicazione di un bando a cura della società regionale LAZIOcrea S.p.A. entro il mese di dicembre.

Potranno partecipare le Associazioni Sportive Dilettantistiche (ASD) e le Società Sportive Dilettantistiche (SSD) che operano nel territorio regionale, anche nei casi di gestione di specifici spazi, di natura pubblica o privata, i cosiddetti concessionari, che spesso rappresentano la parte più debole di questo settore.

**LEGGI L'ARTICOLO**

## **COVID: NUOVA PROROGA RIMBORSI BANDI CREDITO DELLA REGIONE**

*Approvata delibera che permette anche a chi non ha finora fatto richiesta di accedere alla moratoria varata nei mesi scorsi e concede 6 mesi in più a chi si è già avvalso di questa possibilità*

Più tempo per rimborsare finanziamenti ottenuti dalla Regione Lazio e per espletare gli adempimenti dovuti dai beneficiari di vari bandi. Un'iniziativa per venire incontro alle necessità degli individui e delle imprese in difficoltà a causa del protrarsi dell'emergenza Covid-19.

La Giunta Regionale ha infatti approvato una delibera che proroga i tempi di rimborso per i beneficiari di finanziamenti ricevuti grazie ai bandi regionali per il credito a imprese e liberi professionisti e riapre i termini per poter accedere alla moratoria per coloro che non avevano finora fatto richiesta.

**Le domande dovranno essere presentate entro il 30 gennaio 2021.**

**La delibera inoltre proroga o riapre fino al 30 giugno 2021** i termini per gli adempimenti, in scadenza o scaduti dopo il 23 febbraio scorso per i seguenti bandi: il Fondo Rotativo per il Piccolo Credito (sezioni I, II, III e IV), il Fondo Regionale per il Microcredito e la Microfinanza e per il bando "Sostegno alle imprese operanti nei 15 comuni del Lazio rientranti nell'Area del Cratere Sismico"

[LEGGI L'ARTICOLO](#)

## **MEMO INIZIATIVE REGIONE LAZIO**

### **POR FSE, "Connettività scuole"**

La Regione Lazio vuole favorire l'apprendimento a distanza da parte degli studenti delle scuole secondarie di secondo grado (statali o paritarie) e degli allievi inseriti in percorsi di IeFP, aumentando le possibilità, per le scuole e gli studenti, di accesso agli strumenti a supporto della DAD.

La procedura di presentazione del progetto è da ritenersi conclusa solo all'avvenuta trasmissione di tutta la documentazione prevista dall'Avviso e prodotta dal sistema, **da effettuarsi dalle ore 9:30 del 12 novembre 2020 alle ore 12:00 del 10 dicembre 2020.**

[Leggi il BANDO](#)

### **Università, 4 milioni di euro per i buoni alloggio agli studenti**

La concessione del beneficio economico è subordinata al possesso dei requisiti indicati all'interno dell'avviso e alla presentazione dell'apposita domanda da trasmettere **a partire dal 24 novembre 2020 ed entro le ore 12:00 del 12 gennaio 2021** secondo la procedura e la tempistica indicate nel bando.

[Leggi il BANDO](#)

### **COVID: 15 MILIONI PER RIFINANZIARE BUONI SPESA**

La Giunta regionale del Lazio ha approvato uno stanziamento di **15 milioni di euro** per rifinanziare la misura relativa ai 'Buoni spesa', già varata nei primi mesi dell'emergenza da Covid-19.

È confermato **il valore di 5 euro a persona al giorno, elevabile a 7 euro in caso in cui il destinatario sia un minore. Il massimo importo concedibile per singolo nucleo familiare ammonta a 100 euro a settimana, mentre le spese per medicinali sono riconosciute fino a un massimo di 100 euro al mese.**

[LEGGI L'ARTICOLO](#)

### **"Dalla parola allo schermo": contributi per la scrittura di opere cinematografiche e audiovisive**

La Regione Lazio ha stanziato Centomila euro di contributi per finanziare progetti di sceneggiatura, originali e no, destinati alla realizzazione di opere audiovisive per grande e piccolo schermo ma anche per il web, per sostenere sul territorio il settore dell'audiovisivo gravemente colpito dall'emergenza coronavirus.

Il **contributo massimo** per ciascun progetto presentato è di **5.000 euro** e le domande di partecipazione dovranno essere presentate **entro il 31 gennaio 2021.**

## BANDO E DOCUMENTAZIONE DI RIFERIMENTO

### EXPORT FLYING DESK

L'Agenzia ICE ha aperto 20 desk regionali di assistenza, dedicati a favorire l'internazionalizzazione delle imprese.

Per saperne di più clicca sul [LINK](#)

### Abbattimento degli interessi sui prestiti BEI:

Nuovo **Bando** della Regione Lazio riconosce alle MPMI del Lazio un contributo sugli interessi relativi ai Prestiti loro concessi dalle Banche **importo minimo di 10.000 Euro**.

Per saperne di più clicca sul [LINK](#)

## DAL SISTEMA CONFARTIGIANATO DA CONFARTIGIANATO NAZIONALE

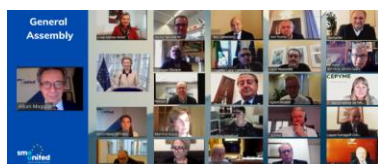

**EUROPA** – Assemblea di SMEUnited: il vertice di Confartigianato chiede immediati interventi per artigiani e PMI, cuore d'Europa

[LEGGI L'ARTICOLO](#)



**EVENTI** – Tecnologia e mobilità del domani al Futurmotive Digital Expo and Conference

[LEGGI L'ARTICOLO](#)



**STUDI** – Segno più per economia digitale nel 2020: +0,5% ricavi e +4,1% occupati. Focus su 134 mila imprese digitali (+3,3%)

[LEGGI L'ARTICOLO](#)

## DALLE CATEGORIE



**ENERGIA** – Appello a Ministro Gualtieri: Restituire a imprese 3,4 mld di addizionali su accise elettriche impropriamente versate

[LEGGI L'ARTICOLO](#)

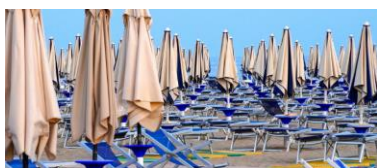

**CONCESSIONI** – OASI Confartigianato: “Bene l’iniziativa sulle concessioni demaniali, ora via alla proroga”

[LEGGI L'ARTICOLO](#)



**AUTOTRASPORTO** – Cisternette gasolio, richiesta deroga per i nuovi adempimenti dei piccoli trasportatori

[LEGGI L'ARTICOLO](#)

## BANDI E APPALTI UE

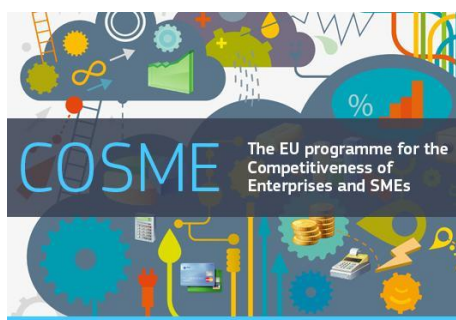

### BANDO COSME PER LA DIGITALIZZAZIONE DEL SETTORE DEL TURISMO

La Commissione Europea ha pubblicato il bando **“Innovation uptake and digitalisation in the tourism sector”** per progetti finanziati dal programma UE “COSME” finalizzato a incrementare la competitività delle imprese, con particolare riferimento alle PMI.

Questo bando mira a sostenere la **trasformazione digitale degli imprenditori del turismo**, in particolare delle PMI e delle start-up, e a **stimolare l’innovazione lungo la catena del valore del turismo** attraverso l’integrazione delle imprese e degli stakeholder del turismo negli ecosistemi di innovazione transnazionali e interregionali, nonché i partenariati e la cooperazione territoriale.



L'azione fornirà sostegno alle PMI e alle start-up turistiche attraverso, tra l'altro, il rafforzamento delle capacità, la formazione, il coaching, l'assistenza tecnica, la prototipazione, il business matchmaking, la consulenza finanziaria e la sensibilizzazione.

Il bando prevede di finanziare **dagli 8 agli 11 progetti**; il contributo massimo concedibile per ognuno di essi è pari a 1 milione di euro. Le domande possono essere presentate entro l'**11 febbraio 2021**.

Di seguito si elencano alcune informazioni utili sul bando:

**Argomento:** Innovation uptake and digitalisation in the tourism sector

**Programma di riferimento:** COSME

**Codice di riferimento:** TOURINN-01-2020

**Destinatari:** PMI

**Categorie:** Tutte

**Tema:** Digitalizzazione

**Budget:** 8.000.000 Euro

**Prossima scadenza:** **11/02/2021 17:00:00**

Per avere maggiori informazioni in merito alle call scrivete a [europa@confartigianato.it](mailto:europa@confartigianato.it).



### **APPALTO PER L'ESECUZIONE DI PROVE E CONTROLLI DI CONFORMITÀ SUI VEICOLI A MOTORE**

La Commissione Europea ha indetto la gara d'appalto "Esecuzione di prove e controlli di conformità alla normativa sui veicoli a motore per la vigilanza del mercato" finanziata dall'Unione europea.

Questo appalto prevede l'esecuzione di controlli di conformità alla normativa della sicurezza elettrica e sperimentali su dei veicoli a motore a Ispra (VA). Il regolamento (UE) n. 858/2018 sulla vigilanza del mercato dei veicoli a motore stabilisce l'obbligo per la Commissione europea di eseguire prove e controlli sui veicoli a motore per valutare la conformità ai pertinenti regolamenti di omologazione. La DG-GROW, responsabile del fascicolo, e il CCR hanno convenuto che l'unità per il Trasporto sostenibile della direzione Energia, trasporti e clima del CCR sarà responsabile delle attività di prova dei veicoli per gli aspetti relativi alle emissioni e alla sicurezza di cui al regolamento. Il presente bando di gara mira ad **appaltare l'esecuzione fisica delle prove** e, se necessario, a **fornire i veicoli e i componenti per le prove**.

Il contratto ha una durata di iniziale di 48 mesi e non è oggetto di rinnovo.

Di seguito si elencano alcune informazioni utili sull'appalto.

**Titolo:** Esecuzione di prove e controlli di conformità alla normativa sui veicoli a motore per la vigilanza del mercato

**Numero del documento:** 555208-2020

**Tipo di appalto:** Servizi

**Codice Common Procurement Vocabulary:** 71600000 Servizi di prova tecnica, analisi e consulenza – 50116000 Servizi di manutenzione e riparazione di parti specifiche di veicoli- 34100000 Veicoli a motore- 34200000 Carrozzerie; rimorchi o semirimorchi- 34300000 Parti ed accessori di autoveicoli e motori dei veicoli- 34328000 Banchi di prova, kit di conversione per veicoli e cinture di sicurezza- 60100000 Servizi di trasporto terrestre

**Categorie interessate:** Autoriparazione, Meccanica

**Termine presentazione candidature:** 07/01/2021

Per avere maggiori informazioni in merito all'appalto è possibile contattare [europa@confartigianato.it](mailto:europa@confartigianato.it)



## **APPALTO PER UN CONTRATTO QUADRO PER LA MANUTENZIONE PREVENTIVA E CORRETTIVA A ISPRA**

La Commissione Europea ha indetto la gara d'appalto "Contratto quadro per la manutenzione preventiva e correttiva del laboratorio VELA" finanziata dall'Unione europea.

Questo appalto riguarda la fornitura di **servizi di manutenzione di vario tipo** presso il Joint Research Centre a Ispra (VA), tra cui servizi di manutenzione di sistemi connessi alla sicurezza, servizi di manutenzione delle apparecchiature per la misurazione delle emissioni, servizi di manutenzione dei sistemi di condizionamento d'aria delle camere climatiche e servizi di manutenzione della camera anecoica del laboratorio Vela 9. L'attuale contratto quadro per la manutenzione preventiva e correttiva del laboratorio VELA a Ispra scadrà all'inizio del 2021. Al fine di garantire il corretto funzionamento del laboratorio è necessario stipulare un nuovo contratto.

Il contratto ha una durata di iniziale di 48 mesi e non è oggetto di rinnovo. È suddiviso in lotti.

Di seguito si elencano alcune informazioni utili sull'appalto.

**Titolo:** Contratto quadro per la manutenzione preventiva e correttiva del laboratorio VELA

**Numero del documento:** 563122-2020

**Tipo di appalto:** Servizi

**Codice Common Procurement Vocabulary:** 50000000 Servizi di riparazione e manutenzione

**Categorie interessate:** Impianti

**Termine presentazione candidature:** 08/01/2021

Per avere maggiori informazioni in merito all'appalto è possibile contattare [europa@confartigianato.it](mailto:europa@confartigianato.it).

## **MEMO BANDI E APPALTI UE**

### **APPALTO PER OPERE CIVILI E IMPIANTISTICHE CON L'UTILIZZO DI PRATICHE E MATERIALI ECO-COMPATIBILI A PARMA**

**Titolo:** Opere civili e impiantistiche con l'utilizzo di pratiche e materiali eco-compatibili e riqualificazione della Board Room di EFSA

**Numero del documento:** 555194-2020

**Tipo di appalto:** Lavori

**Codice Common Procurement Vocabulary:** 45210000 Lavori generali di costruzione di edifici

**Categorie interessate:** Edilizia

**Termine presentazione candidature:** 22/01/2021

Per avere maggiori informazioni in merito all'appalto è possibile contattare [europa@confartigianato.it](mailto:europa@confartigianato.it).

### **BLUE ECONOMY: PRODOTTI E PROCESSI INNOVATIVI E SOSTENIBILI PER LE PMI**

**Argomento:** BlueInvest Grants: Investing in Blue Innovation

**Programma di riferimento:** European Maritime and Fisheries Fund

**Codice di riferimento:** EMFF-BEW-2020

**Destinatari:** PMI

**Categorie:** Tutte

**Tema:** Competitività /Sostenibilità

**Budget:** 20.000.000 Euro

**Prossima scadenza:** 16/02/20 , h:17:00

Per una consultazione comprensiva di tutti i bandi e appalti aperti e per avere maggiori informazioni in merito alle call scrivere a [europa@confartigianato.it](mailto:europa@confartigianato.it)

#### **COSME: ADOZIONE DI TECNOLOGIE AVANZATE DA PARTE DELLE PMI**

**Argomento:** Strategic Alliances for the uptake of advanced technologies by SMEs

**Programma di riferimento:** COSME

**Codice di riferimento:** STRAT-01-2020

**Destinatari:** PMI

**Categorie:** Tutte

**Tema:** Competitività

**Budget:** 5.000.000 Euro

**Prossima scadenza:** 02/02/2021 h17:00

Per una consultazione comprensiva di tutti i bandi e appalti aperti e per avere maggiori informazioni in merito alle call scrivere a [europa@confartigianato.it](mailto:europa@confartigianato.it)

#### **APPALTO PER COSTRUZIONE, MANUTENZIONE E PROGETTAZIONE DI IMPIANTI ELETTRICI**

**Titolo:** Costruzione, manutenzione e progettazione degli impianti elettrici e speciali del sito JRC di Ispra

**Numero del documento:** 495023-2020

**Tipo di appalto:** Lavori

**Codice Common Procurement Vocabulary:** 45310000 Lavori di installazione di cablaggi

**Categorie interessate:** Impianti

**Termine presentazione candidature:** 22/12/2020

Per una consultazione comprensiva di tutti i bandi e appalti aperti e per avere maggiori informazioni in merito alle call, scrivete a [europa@confartigianato.it](mailto:europa@confartigianato.it)

RIFERIMENTI:

**Confartigianato Imprese LAZIO**

Via Cristoforo Colombo, 183

00147 Roma

Tel. 06/32609788 - Fax 06/3200180

e-mail: [info@confartigianatolazio.com](mailto:info@confartigianatolazio.com)

pec: [confartigianatolazio@legalmail.it](mailto:confartigianatolazio@legalmail.it)

Per chi volesse ricevere la newsletter può

iscriversi sul sito [www.confartigianatolazio.com](http://www.confartigianatolazio.com)